朝鮮日報
朝刊
本紙朝夕刊十二面

社說

猶太人과回敎徒의衝突

一

十一日以來 全歐를 震動한 十字軍의 遠征으로 前後一百餘年 안이나 十字軍과 回回敎軍과의 殺戮戰이 反復되든 팔레스타인 聖地는 近者에 와서는 猶太人과 回回敎徒間의 對立抗爭으로 世人의 耳目을 끌게되엿다 外電에 依하면 十九日 팔레스타인에서 勃發한 猶太人對 아라비아人間의 衝突은 百數十名의 死傷者와 莫大한 財産의 損失을 내엿다하며 昨今에 이르러 事態는 去益 惡化되여 뎨로에서 재네스트 暴行等 不祥事가 演出되여 戒嚴令까지 宣布되엿다한다 팔레스타인에잇서 兩民族間의 衝突事件은 今回에 처음 發生한것이아니라 그反目抗爭은 淵源이 자못오래다 一九二九年八月에 發生한 衝突事件은 마침내 英本國으로부터 軍艦의 出動을 보게 까지 事態가 急迫하엿섯스며 그後 一九三三年에도 衝突事件이 發生하야 世人의 注目을 끄럿섯다 特히 今回의 事件은 아라비아民族統一運動과 埃及의 反英運動이 伊에紛爭과 並行하야 地中海東部沿岸一帶에 잇서 異常한 動向을 보이고잇는 此際에 勃發한만큼 그關係는 一層注目된다

二

今回의 衝突事件은 아라비아人이 一猶太人을 殺害한데서 發端되엿다하나 이미 兩民族間에는 一九一七年 발포아宣言以來 英國의 保護下에 猶太人의「民族郷土建設運動」이 實施되여 世界各地로부터 祖國을 일코 漂泊하든 猶太人이 팔레스타인으로 歸住하기 始作하든 當時부터 融合할수업는 間隙이 生하엿든것이다 即一九二〇年 팔레스타인이 英國의委任統治領으로化하고 英國保護下에 猶太人의 歸住가 開始되든 當時에잇서서는 팔레스타인의 猶太居住民은 六萬五千에 不過하엿스나 今日에와서는 三十五萬으로 激增되엿다 오래동안 同地에서 살고잇든 七十五萬에 達하는 아라비아人은 生活上 莫大한 脅威를 感하게되엿다 勿論 英政府當局도 이 팔레스타인의 實情에 鑑하야 猶太人과 아라비아人間의 融和를 爲하야 여러가지로 努力하엿스나 元來兩民族間에는 宗敎上으로 融合할수업는 巨大한 間隔이 存在하여잇슬뿐만아니라 猶太人은 英國으로부터 尤大한 援助를 바다 아라비아人으로부터 土地를 購入하고 諸般産業部門을 占領하야 漸次 勢力을 扶植하는데 反하야 아라비아人은 經濟的으로 衰退의一途를 밟게되는 同時에 民族的으로도 壓迫을 感하게되엿다 여기서 後者의 反撥的心理는 猶太人의勢力이 增大됨에따라 漸次로 高調되여 마침내 今回의 事件과가튼 不祥事를 誘致케된것이 안인가한다

三

팔레스타인에잇서 猶太人과 아라비아人의 相爭은 兩民族間에 存在한 民族的對立 宗敎的對立 利害의衝突等으로 說明할수잇스나 팔레스타인에 現存한 政治機構 그自體에도 重大缺陷이 잇다는것을 看過해서는 안된다 即 英政府는 팔레스타인에잇서 非猶太人의 市民的 宗敎的 權利를 侵害치안는다는 條件으로 猶太人의 民族的郷土를 建設할 것을 約束下에 委任統治를 實施하고 民族을 宣布하엿스나 今日까지 取하여온 政策은 猶太人保護에 置重하고 도이어 그 [illegible] 當局에 反하야 全人口의 三分之二를 占하고잇는 아라비아人은 政治에도 經濟的으로도 英國의 恩惠를 밧지못하는 現狀이다 一九二九年의 아라비아人對猶太人의 衝突이 反英運動으로 轉化되엿든것은 當時의 消息을 말하는것으로 今回의 事件도 單純히 猶太人에 對한 反抗으로 끗칠는지 그推移는 자못注目된다。

抗日決戰을絶叫코 天津學生團示威

北中增兵反對等을列揭한過激傳單을散布

目下公安局과對峙中

【奉天二十四日發電通】天津學生聯合會는 愛國運動을 表看板으로 第三인터나쇼날指揮下에 潛行的活動을 繼續中인데 二十三日 中等以上의 男女學校十二校는 社會學生聯合會에 呼應하야 突然 同盟休校를 開始하고 二十四日은 또街頭데모를 計劃하야 公安局과 紛爭中이다 彼等이 撒布한 宣傳비라는 抗日決戰을 絶叫한것으로

一、血肉으로써 軍憲에 反抗하야 日本의 北中增兵에 絶對反對

一、防共軍事協定絶對反對

一、一切의 抗日勢力을 糾合하야 義勇軍을 組織하야 日本帝國主義를 打倒

一、廣田三原則에 絶對反對

等을 揭하야 徹頭徹尾 抗日意識을 示한것을 宣傳中이므로 彼等의 動向은 매우 注目할만하다

【天津二十四日發同盟】天津學生聯合會는 昨年 自治運動發生以來 抗日氣勢를 보이고잇든바 第三인터나쇼날擁護下에 그組織을 擴大하고 잇섯든지 二十三日突然 天津各中等學校以上의 學生은 一齊히 世界平和運動을 激勵하고 스트라익을 敢行하엿다 이어서 二十四日 早朝부터 十四校學生 約三千名이 一大反日데모를 行하려고 計劃하고잇다 目下 武裝公安局員이 各學校의 校門을包圍하고 一步도校外로내보내지안코 嚴重警戒中이기때문에 目的을 達치못하엿스나 不穩한 狀態에잇다

天津學生運動 暴動化할形勢

駐中軍部事態重視

【天津二十四日發電通】十二學校學生의 同盟休校와 徹底的抗日宣言은 北中明朗化에 重大暗影을 投하는 同時에 梅津、何應欽協定의 破壞行爲임으로 日本駐中軍部는 推移를重視하고 境遇에 依하여는 斷乎한手段을 講究하리라고 解釋되는바 北中의空氣는 實로 緊張되엿다 學生等의 今回의 行動은 世界學生聯合會의 反戰示威와 呼應하야 世界平和의 美名을 띄고서 抗日戰線을 擴大强化하려하는 共産運動의「카모플라주」이며 北中赤化의 손이길히 潛在하여잇는것이 明白한바 暴動化할 憂慮가잇다고 注目되고 잇다

學生聯合會 反日文書內容

【天津二十四日發同盟】學生聯合會는 世界學生聯合會의 聲援을 어더 救國運動을 行하고잇다는데 彼等이 二十三日 一部撒布한 告同胞書中에는 如左한 抗日色을 明瞭히한것이 잇다

一、日本의 北中增兵反對

一、防共軍事協定反對

一、一切의 抗日勢力을 만들어 失地를 回復하라

一、日本帝國主義를 打倒하라

는等 자못 激烈한 字句를쓰고 또「我等은 警官의 銃劍을 두려하지안는다 警官이 萬若 我等을 죽이더라도 救國運動은 秋毫도 亡하지안는다」고豪語하엿다 右學生運動은 山西에 共産軍이 侵入하기 直前의 太原의 學生抗日運動과 軌를 가티하고잇스며 最近 天津의 共産黨員의 暗躍等으로보아 明白히 山西共産軍과 關係가잇서 자못 重視할 狀態가되엿다

禍齡懲戒免官

【新京二十四日發同盟】通譯事件被告로 二十二日 死刑을 宣告바든 興安北省警備軍參謀長 陸軍興安上校福齡(복령)은 二十四日附 懲戒免官이되엿다

『메데ー』混亂을利用 日本要人暗殺計畫

蘇人指導의日中離間策

【上海二十四日發同盟】上海各工人勞働者團體는 赤化學生을 交하야 來五月一日 메이데이에際하야 大大的示威를 敢行하는 同時에 某種의不穩行動을 計劃하고잇다고 傳하는바 中國側은勿論 租界當局에서도 이에 嚴重對策을 進捗하고잇다 某有力機關에 達한 消息에 依하면 上海메이데이를 指導하기爲하야特히 莫斯科로부터 第三인터내슈날幹部 蘇聯人다이로프 其他數名이 派遣되엿다 다이로프는豊富한 資金과經驗으로서 現在이미 上海에侵入하야 메이데이에 暴動을 이르켜 混亂에乘하야日中側 要人을 暗殺하야 日中關係의 惡化를目的하는 陰謀를 策하고잇다한다 그리고 一說에는 메이데이의 警戒가嚴重할것을豫想하고 五月一日前或은 直後에 示威를 行하지안흘가한다

蘇、飛行科學協會 極東서暗躍開始

【新京廿四日發同盟】蘇聯赤軍當局은 日滿軍의 進擊을 痛感코 極東軍備의 强化를 急히 進行中인데 最近 特히 注目할것은 極東各地의 오소아비아힘(特別航空科學協會)의 活動이다 廿四日 新京某機關入電에 依하면 아ー무르州 오소아비아힘의 現狀은 如左한것이다

一、아ー무르州의 各非武裝團體 廿四團體를 武裝團體化하야 各團體는 兵器彈藥庫를 所有하고 一朝有事時에는 即時 軍事行動을 敢行할수잇도록 萬端의 準備를 갓치고 아ー무르州 오소아비아힘代表 아ー케호미치노는 職員에게 對하야 가、航空機射擊機能 나、化學戰講習會 다、部隊戰鬪 라、軍用機自動車操縱等의 訓練을 大體 終了하고 日滿兩國軍進擊想定下에 大演習을 行하고잇다

수단軍隊派遣說 英政府當局發表

【倫敦二十三日發同盟】英國政府當局은 수단國境地帶防衛强化의 報道에 對하야 二十三日如左히 發表하엿다 수단에 에디오피아難民侵入防止를爲하야 埃及에서 特히 軍隊를派遣한 事實은 업다

廣田首相도參加 三相會議初會合

外交國防의自由討議가目的

同會議結果는極注目

【東京電話同盟】外交國防一元化를 期하는 意味에서 行한 陸軍、海軍、外務三相會議 第一回會合은 二十四日 閣議散後 首相官邸에서 開催되엿다 當日은 寺內陸相、永野海相、有田外相外에 特히 廣田首相도 出席하여 먼저 廣田首相이「內外非常時局에 際하야 外交國防의 一元化를 圖하야서 軍部外務間에 密接한 連絡을 取하는것이 特히 必要하다고 생각되므로 今後는 三相間의 會合에서 忌憚업는 意見을 交換하야 本省과 駐外官憲사이에 意見의 不一致를 招來하는일이 업게하야 東亞의 安定勢力인 日本不動의 國策遂行에 萬全을 期하도록 努力하주기바란다」는旨를 述한後 有田外相寺內陸相等으로부터 最近 緊迫하는蘇聯、滿洲의 國境問題及 對中外交 特히 三原則에 關한 中國側의 最近態度에 關하야 報告가잇슨後 여러가지 意見을 交換하엿는데 外交國防이 政治의 中心問題가되고 國策의 根幹이 되어잇는 現在 政治情勢에서 右會合의 成果는 기픈 關心으로서 보고잇다

墺國駐箚公使 谷參事官起用

【東京電話同盟】松永前墺太利公使의 後任으로 駐佛大使館參事官을 起用하기로決定하야 二十四日의 閣議에서 如左히 正式決定되엿다

駐佛大使館參事官 從四位勳二等 谷正之

任特命全權公使(一等) 墺太利國駐箚被仰付

貴院改革問題前途悲觀

微溫的인研究會의態度에 火曜會側大憤慨

【東京電話同盟】貴族院改革問題는 先唱한 火曜會의 根本主張을 依然 嚴正改革을 行할必要가 잇다는것인데 그意味에서 離脫側의 主文에 잇서서도 率直히 그意圖를表明하야 改革할것이라한다 그러나 研究會等에잇서서는 火曜會의 改革意見과는 容易히 一致하기 困難하고 차라리 反對氣勢를 表하고잇스면서도 赤裸裸하게 이에反對할時勢가 到底히 不許하는바임으로 技巧에 反對를 巧妙히 카모플라쥬하고잇다 即「貴族院制度는時勢의推移와 함께 再檢討를 要할點이잇슴으로 調査會를 設하야 調査할것이다」라는 意味의 建議案을 提出할 意向으로서 一時逃避策을 講究하려하고잇다 이態度에 對하야 火曜會는 크게憤慨하야 萬若研究會가 如斯한 誠意를 示하면 火曜會는 單獨建議하기를 不辭한다 고하는데 如斯한 火曜會와 研究會間의 態度上對立을 生하야 研究會가 不眞摯한 態度를示하고잇는것은 貴族院制度改革의前途에 非常한 悲觀을 與하는것으로 火曜會가 單獨히 建議案을 提出한다고해도 通過는困難하다 假令 火曜會의 建議案의 通過한다고해도 그後의 措置案의 研究會의 ... 것으로 ... 하다

議會에提出할 法律案決定

【東京電話同盟】政府는 二十四日 閣議에서 左記九法律案을 議會에 提出키로 正式決定하고 臨時議會에 提出手續을 取하엿다

一、東北興業株式會社法案

二、東北振興電力株式會社法案

三、米穀自治管理法案

四、商品取引所法中改正法律案

五、農村負債整理組合法中改正法律案

六、[illegible]法中改正法律案

七、土地收用法中改正法律案

八、[illegible]法中改正法律案

九、大正十二年法律第五十二號中改正法律案

研究會가 研究會의 改革案을 提出한다고해도 그것으로 實際에 나타나는것은 微溫的인것으로 根本的에는 期待키 困難하리라한다

伊에戰況

【아디스아베바二十三日發同盟】에디오피아政府發表에 依한 二十三日의 戰況은 如左하다

一、南部戰線에서는 라스・나시부將軍麾下의 에디오피아軍은 오가덴地方에서 三日間 激戰後 伊太利軍에게 多大한 損害를 與하야 伊軍은 退却하얏는데 그라치아니將軍麾下의 伊太利軍은 死傷數千에 達하고 飛行機數臺를 射落하엿다

一、北部戰線의 하일레・셀라시에 一世의 親衛軍은 데세南方에서 伊太利軍과 激戰中인데 土民軍의 側面攻擊에 伊太利軍은 苦戰中

一、北部와라와라地方의 土民軍은 叛亂을 起하야 에디오피아軍을 攻擊하게되엿다 伊太利軍側의 懷柔策이 奏效한結果라고 보인다 伊太利軍進出을 阻止하기爲하야 首都에通하는 데세街道는 破壞되엿다

外蒙古와極東

人民政府樹立과 싸베트化過程

(5) 金翰容

◇

이제 우리는 外蒙第二次獨立過程을 回顧하기로하자。蒙古人民黨이 組織될 그지음 即一九二〇年十月에 세미요노프의 白系軍이 赤軍과싸와 戰敗하자 그副將의一人 웅게른・스텐베르그男은 그部下를 引率하고 外蒙에 進入하야 中國軍隊와싸와 一九二一年二月 이를 擊破하고 庫倫에 들어가 獨立蒙古政府樹立을 聲明하엿다。이에 唐突한 蘇聯은 自衛上 外蒙에 出兵할 수밧게업다고 中國政府에 協力을 要望하엿스나 中國은 이에 相當한 抗議를 提出하엿다。그러나 蘇聯은 이에 拘泥하지안코 赤軍을 出兵하야 白露軍의 殘黨을 檢擧하고 親中反蘇分子撲滅을 名目으로 檢擧 投獄 銃殺等을 强行하야 外蒙은 二個年餘의 恐怖時代가 現出하엿다。그런데 一面 白系露軍의 蒙古侵入과 때를가티하야 蒙古人民黨은 恰克圖에 臨時人民革命政府를 樹立하엿다。當時의 革命軍總司令은 蒙古革命의 首領이라고 稱하는 蘇克巴圖魯이엇다。蘇聯軍의 白軍掃蕩과함께 蒙古人民革命政府는 赤軍援助下에 首都庫倫으로 進軍하야 이를 占領한後 獨立政府를 樹立하게되엇는바 이庫倫占領의 五個月前 即 一九二一年三月에 蒙古人民政府는 宣言을 發表하엿다。그要旨는 (一)蒙古人民政府는 封建制度의 除去를 目的으로 新法律을 制定施行한다。全國民은 階級을 不問하고 一律兵役에 服하고 裁判에 服從할 義務가잇슴 (二)納稅制度를 制定하야 全國人民의 各階級에 亘하야 均一納稅義務制度를 設할 (三)奴隸制度廢止 (四)早速小人民議會를 召集하야 大人民議會開會까지의 立法機關이 되기할 (五)活佛을 保存하나 政府는 그안에서 끗까지 民權을 擁護할 것 等이다。

張을 國하고 政府와 國會議員은 法律을 制定하야 活佛께 呈報하고 人民의 名義로 이를 宣布할 것、活佛에게는 批駁權이 업슴 等이다。

◇

이리하야 庫倫占領後 和特을首班으로 人民政府를 樹立하야 獨立政府를 만들엇다。그러나 上記宣言으로써 보더라도 이時期의 外蒙은 自由民權을 主張하엿슬뿐이오 共産的色彩는 업섯다。다만 蒙古至上權者이던 活佛이 帝位를 擁하게되엿든것은 蒙古에잇서서는 飛躍的變革이엇다。그러나 이도 그後의 本格的革命에 比하면 아모것도 아니다。即 蘇聯勢力의 浸潤과함께 外蒙對蘇聯間에도 幾多의 交涉事件가 잇섯거니와 蒙古政府自體內에도 新舊兩派의 軋轢은 자못 激烈하야 暴動暗殺等이 續發하야 一時 混亂狀態를 呈하엿다。그러나 一九二二年春으로부터 一九二三年秋에 亘하야 蘇聯勢力을 背景으로한 新派가 漸次 民主主義的인 舊派를 壓迫하야 헤게모니ー는 完全히 左派手中에 掌握되게되엇다。이동안에 和特(前總理)、特夫特合(司法總長)、布克特(內務總長)、蘇克巴圖魯(人民軍總司令)等 要人은 거의 殺害되엇다。그러다가 一九二四年五月 君主活佛이 死去하자 人民政府는 人民黨의 決議에 基하야 王位를 廢하고 싸베트式共和政治實行을 宣言하엿다。同年十一月에 大人民議會를 召集하야 國都庫倫의 舊名을 廢하고「烏蘭巴圖和特」(우란바토르호토、赤色武勇의 都라는뜻)이라고 改稱하고「蒙古勞働人民權宣言」을 通過하야 이에 全혀 蘇聯을 模倣한 싸베트政治를 實現하게되엿다。

◇

이勞働人民權宣言의 二大原則은 (一)蒙古는 獨立人民共和國이오、主權은 勞働人民에 屬하고、人民議會及 同議會로부터 選出된 政府에 依하야 此를 行使함、(二)蒙古共和國目前의 國是는 封建制度의 殘餘勢力을 剷滅하고 民主制度上에 新共和政府를 樹立하는데 잇다。

이原則에 基한 政府施政方針이라고 發表된者는 (一)土地、鑛山、森林、水利等의 國有 (二)一九二一年前의 國際條約及借款의 一切無效 (三)外國에 對한 蒙古人間의 成立된 債權債務關係 一切無效 (四)外國貿易의 國營 (五)蒙古人民革命軍組織 (六)信敎自由 (七)勞働者의 意思表示自由確保 集會自由 (八)勞働者組合組織에 物質的援助 (九)勞働大衆의 無料敎育普及 (十)人民의 平等權認定 (十一)舊王公貴族의 稱號及特殊權利의 一切廢除 (十三)略 等으로서 純然한 蘇聯의 模倣이다。

다음 蒙古法도 純然한 싸베트體制의 模倣으로 // 싸베트 // 에 該當하는것이「쿠랄탄」(人民議會)이다。

이제 外蒙憲法全文三十五條를 通하야 外蒙政治組織을 一瞥하건대 國家의 主權은 大人民議會에 잇는데 大人民議會休會中에는 小人民議會가 此를 行使하고、小人民議會休會中에는 小人民議會의 常務委員會、政府의 國務委員會가 此를 行使하기로 되엿다。即 小人民議會란 中央執行委員會이오、大人民議會는 싸베트大會에 該當한다。大人民議會는 農村、人民、及 軍隊로부터 이를 選擧하며、大人民議會의 通常會議는 小人民議會에서 每年一回 召集한다。小人民議會는 大人民議會에서 選擧하고 大人民議會에 對하야 責任을 負한다。小人民議會는 每年二回以上 召集하야 最高政府機關을 監督하며 大人民議會의 議決及 憲法을 實行한다。小人民議會는 任期 五名으로된 常務委員及 政府閣員을 選任한다。政府는 一般國務를 擔當하고 正副主席、軍事及 [illegible]委員會委員長 및 內務、[illegible]、政、司法、敎[illegible]長及 審査院長으로 [illegible] 上을 通하야 [illegible] 外蒙은 完全히 싸베[illegible] 模倣하야 [illegible] 赤化 [illegible] 되게되엇던것이다。

蘇聯、카작騎兵의 徵募範圍를決定

◇赤軍勤務制限을撤廢코

【莫斯科二十三日發同盟】蘇聯政府는 革命後二十年만에 카작크人의 赤軍勤務制限을 撤廢하고 카작크騎兵을 復活키로되엿는데 國防人民委員長보로시로프氏는 二十三日 카작騎兵徵募에 關하야 左와如히 發令하얏다

一、新徵募區域으로서 돈 쿨레그쿠반 스타브로보르 各地(山間部落特殊民을除함)

一、部隊編成 在來의第十第十二 各地方師團 第四 第六騎兵師團을 改編하야 돈地方에 第六돈카작騎兵師團新設

一、山間部落은 特殊政策으로서 따로히 特殊騎兵旅團을組織함

一、도五月十五日부터 實施되는 카작騎兵을爲하야 新服制를設定함

수단國境防備次 軍事特別地帶를設定

【카이로二十三日發同盟】수단에서온 報道에依하면 英國官憲은 수단에디오피아國境防衛를 爲하야 埃及政府에 對하야 軍事特別地帶를 設定하도록 命令하얏다는데 右地帶의 强化는 主로 伊太利領쏘마릴란드로부터 에디오피아西部國境에 大兵團를하려라고 傳하는 伊太利軍의 越境에 備하는것이라하다

人事・集會

◆李愼九氏(李王職大妃)李王家東京部參觀次廿五日午後三時京城驛發渡東

夕刊後市況 廿四日

◆大阪 定期 氣配◆
大新 七四四〇 (一〇高)
鐘新 一五一九〇 (四〇高)
日產 大八二〇 (四〇高)
東新 二二九五〇 (四〇高)

◆橫濱 生糸 後引◆
當限 九八〇 先限 九二〇

◆神戶 人綿 後引◆
當限 大三〇 先限 大〇五

小箱型 ¥ 0•15 // 0•30 // 0•50
小ポケツト型 ¥ 0•60 // 0•80 // 1•00
小コダツク型 ¥ 1•00 // 1•30 // 1•50
ベスト・角蛇腹 ¥ 1•70 // 2•80 // 4•00 // 6•00
ベストコダツク型 ¥ 2•50 // 3•50 // 6•00 // 7•50
プリンス號
大名刺 ¥ 24•00
小名刺(A)// 18•00
同 (B)// 10•00
特約店一邑一店에限함
●가다로그要二錢
●仕入은直接製造元에서
申込하시라
商號는店名스탬프捺印後
製造元
東京カメラ製造所
名古屋市東區大津町五丁目

單一圓으로高級카메라

單一圓짜리機械로 얼마나 잘 직을수잇는가 製造元의 東京카메라製造所가 널리 全國에 實物을 宣傳하기爲하야 精巧한 蛇腹式카메라를 頒布합니다。本機는 小르필型(左圖上으로부터 셋재)으로 體裁優美하고 高價의機械와가티 撮影도 鮮明하고一般어린애도容易히직을수잇습니다 目下好評의 優良高價機입니다 至今은 카메라의씨ー즌입니다 곳 一壹만注文하십시요 注文은 宣上送料共切手代用으로 (二錢切手五十枚던지 三錢切手三十五枚)를 送付하시면 注文하는대로 누구에게나 곳직을수잇는 說明書附로 機械를 곳 送附하여드립니다、眞一 뜻에맛지안키던 他品과交換하여드리는故로 安心하고注文하십시요

御国旗
青年團旗
校旗
カタログ贈呈
沢木旗店
振替名古屋八五七五番
電話東四二〇一番

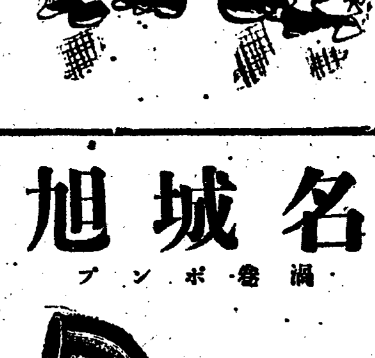
名城
旭
渦卷ポンプ
價格低廉
△耐久力强大……故障皆無
△運搬、取扱容易
△能率優秀……運轉確實
○各吋共在庫豊富
○型錄은一報次第拜送
製作品名
渦卷ポンプ
大陽式無砂精米機
肥料粉末機
大豆粕粉碎機
精米麥機
中拔精米機
製粉機
フビトグラインダー機
押麥ロール機
精麥機
製作御商
飯田商會
名古屋市中區東古渡町三丁目三七
電話南局二一五二番(6)
振替名古屋五〇九八番
鐵工部 名古屋市中區東雲町四八

ハラマキ付 防水加工
完全オシメ
―하는것을질손하지안코배를지차안케
강한어린애를기르기에가장조흔오시메카
바ー입니다 適當히해보십시오
純毛製 A一圓十五錢부터 B一圓부터
カタコミ付 兼用リモコ
ヒロム毛布
感氣・腸胃의病의防、夜具의汚衣를防止하고
고 寝具代用으로家庭에 旅行에 携帶
便利한兒童의必要品으로 推薦합니다
綿製一圓五十錢
毛製三圓五十錢
ハラマキ付
ヒロムパンツ
健康增進・耐久力三培
專門家醫師體育部各小學校로부터
特히愛用하는 健康增進上 好適品
으로 賞讚을받고잇습니다 速히
使用하십시요
キヤラコ製 八才兒用 四十錢부터
五枚朱子製 八才兒用 五十錢부터
發明商行
宏昌
名古屋市中區元松町一丁目

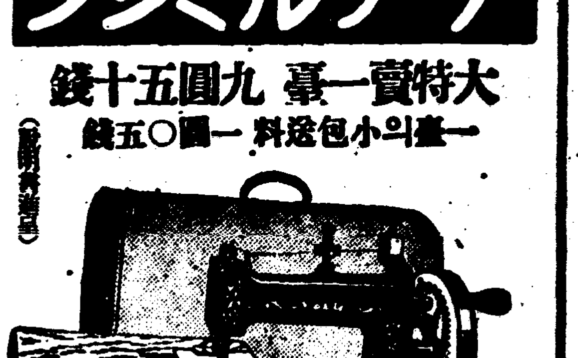
ノーブルミシン
大特賣 一臺 九圓五十錢
一臺의小包送料 一圓〇五錢
(說明書進呈)
寸法 一尺五寸 一尺五寸 六寸
名古屋市中區松ヶ枝町
伊藤利商店
振替名古屋一一七七番

國産上映强化로 朝鮮映畵企業熱漸騰

明年에上映尺數折半을統制할터

洋畵팬에겐不平不少

영화취체규측에 의하야 명년일월일부터는 조선내에 잇는 각 영화상설관에서는 국산영화(國産映畵)라하야 일본내지 또는 조선내에서 제작된것으로 상영하는 영화중에서 그절반은 상영하여야 되게되엿다 이것은 작년부터 총독부에서 실시한영화통제의 규정에의하야 작년에는 상영하는 영화의권수의 사분지일은 국산영화를 상영하엿스며 금년에는 국산영화를 삼분지일을 상영케 되엇다 그런데 다시명년에는 절반은 국산영화를 상영하여야된다 그리하야 금후영화의 상영에잇서서는 배급경제적으로 국산영화의 상영이 만허지고 따라서 구라파 미국등지에서 오는외국영화는점차구축될 형세에잇다

이와가티영화통제의 강화에따라 최근조선내의 영화제작업은 자못활기를띄어 작년중에도 십여건이 제작되엇는데 금후조선영화의상영(上映)이더욱 증가할터임으로 영화제조업자도 수지가맛게됨으로 금년부터는 더욱 조선영화제작열이 맹렬하여질것으로 외국영화의황금시대는 점차과거로도라가려는 형세에잇고 조선영화도 국산영화의 일부로 [illegible]시대가 올것으로주목된다

따라서 경무국에서는 영화통제의 강화상당히 큰조선영화회사의 조직에대한 알선을할터이라는바 방금민간측에서 계획하고잇는것도 여러개잇서 조선영화계는 활기를띄게되엿다

그러데 일본내지에서는 영화통제를하되 특별히 일반오락영화외에문화(文化)영화를 어느한도까지 반드시상영식히려는 정도로 편안중인모양이데 조선에서는 영화의내용을 국산과수입영화로 갈른기때문에 금후로는우수한 외국영화를 마음대로 보기힘들게되여 일반민중으로서는 불만이 적지안흘모양이다

惠化公普生失踪 시내돈암정(敦岩町)사백구십삼번지 강봉하(姜鳳夏)의 셋재아들 추현(秋賢)(八)은 혜화공립보통학교(惠化公普)일학년생으로 이십사일오전열시 선생인솔하에 조선신궁참배를갓다가 오후한시 학교에도라와 해산한후 집으로도라오지아니하야 부모들은 소관동대문서에 수색원을 제출하엿다고한다

中國汽船沈沒

【大連二十三日發同盟】 이십삼일오전여섯시 오십오분원전(原田)긔선소속으로 뢰호내해(瀨戶內海)대련(大連)간을 운항하는재선 조국환(照國丸)(三五八八돈)이 제이부두머리에 다다럿슬지음에 동부두십오번『바ㅡ쓰』에 계류중이든 중국만래공사(中國萬來公司)소속의륜선(輪船)만래호(萬泰號)(六九六돈)에 부드처서 조국환은 배머리에 경미한손상을 바덧슬뿐이나 만래호는좌현중앙(左舷腹中)에 딱쥐가량이나 배머리가박혀 동일오후세시이십분에 드듸어침몰하엿다한다

鳳凰城附近에 土兵三百名來襲

日滿軍警現場急行

【安東二十四日發電通】 이십사일오전여덟시쯤되여 황구(黃具)양사령(楊司令)로북풍(老北風)、원비(遠飛)가 지휘하는 토병(土兵)들이 합류하야 약삼백명이일단을지어가지고 봉황성 제이구에양성경찰서(鳳凰城第二區愛羊城警察署)를 습격하야 이것을점령하고 그부근일대에잇는 부락에서 마음대로물품을 약탈하는중이라는 급보를바든 일만군경(日滿軍警)은 현장에급행하엿다고한다

日滿討伐軍 共産軍急追

【奉天二十四日發同盟】 봉성현새마현(鳳城縣賽馬縣)을 습격한공군 정사령(程司令)은 이십사일오후세시경에 다시 동현애양변문(靉陽邊門)을 습격하야 략탈한뒤 환인현팔리전(桓仁縣八里甸)서북방에 집단하얏다는 급보를 접하고 일만토벌대는 전력을다하야 방금 추격중이다

土兵團과交戰

【奉天二十三日發同盟】 중대(中代)토벌대의 목촌(木村)○대는 이십이일 오전세시경에 오가령(吳家嶺)부근에서 지난십팔일 남민역(南民驛)을습격한 토병단을 만나적에게 다대한 손해를입히고 이를 격퇴하얏는데 이전투에서 소림(小林)상등병(佐賀縣出身)은 전사하고 전촌(田村)대위는 발에관통총상을바덧다한다

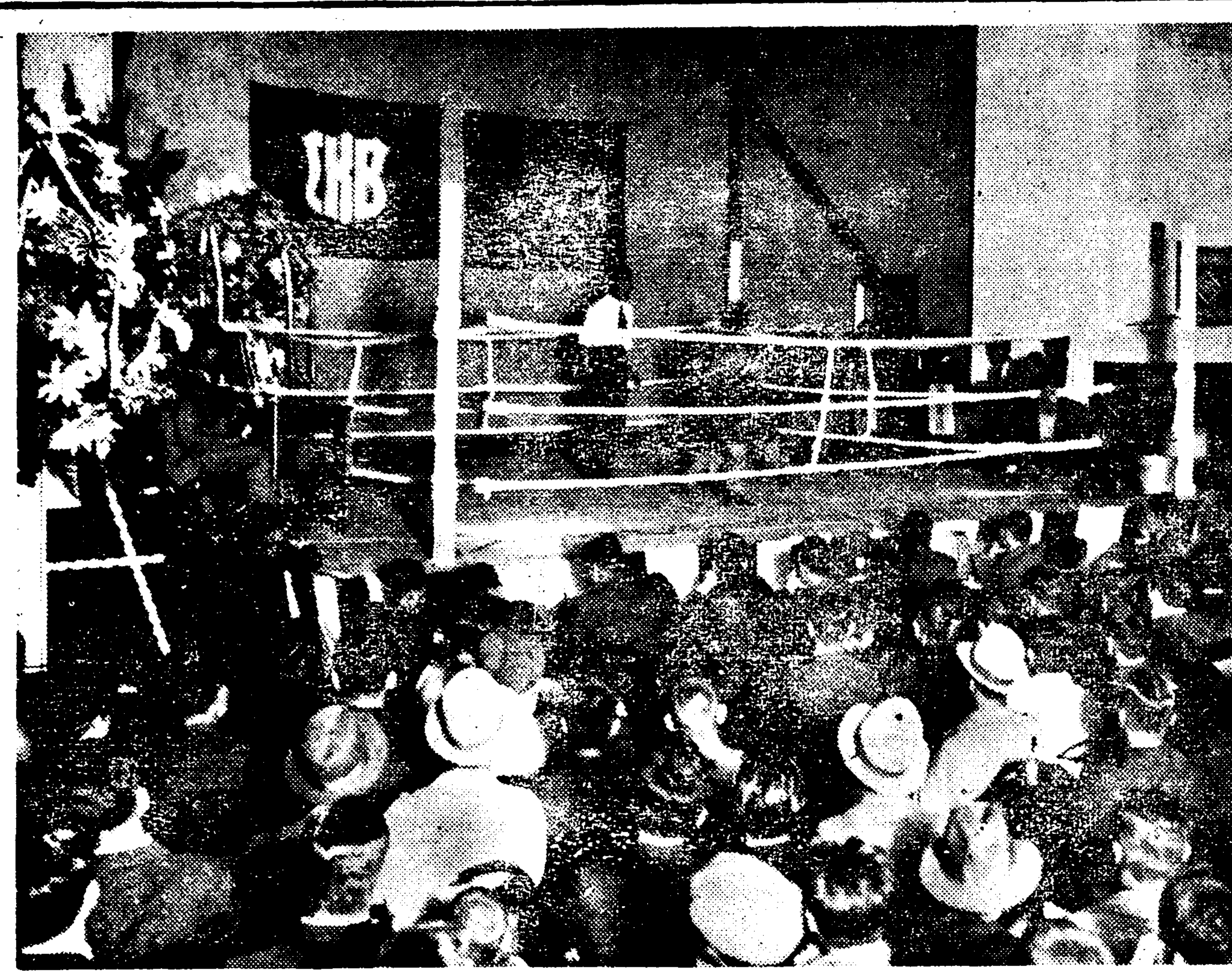

□□ 李奎煥選手 送別拳鬪戰當夜 □□

共軍二百餘名 馬家上子襲擊

竹島○團出動討伐

【奉天廿四日發同盟】 흥현상협하(興縣上夾河)에웅거한 공군수령 홍락(紅樂) 홍의국(紅緯國)등이 합류한공군 이백여명은 이십삼일오후다섯시에 돌연본계현마가상자(本溪縣馬家上子)부락을습격하야 동부락전부를 태워버린뒤 함창(咸廠)을 습격하려고하고잇다는급보를접하고 이십사일오후 네시 본계호로부터 죽도(竹島)○단이 토벌차로출동하얏다한다

朝鮮都市問題會議

조선도시 문제회의는 예정과가티 오는이십칠팔양일동안 시내부민관에서 성대히 개최할터이라는데 이십구일의 전장철에는 경성의 중요한시설을 시찰할터이다

映畵王찹푸린 急逝說

【倫敦二十四日發同盟】 영화왕『차리 뿌린』씨가 돌연사망하엿다는보도가 론돈에전파되고잇다 그러나 아직확실치는안타 『표린』은 새로마지한그의처『코다ㅡ드』를동반하고 얼마전일본을방문하고 그뒤해협식민지(海峽殖民地)방면에서『요트』를타고놀든것이라고전하고잇다

延專創立廿一週年 記念式盛況

式後에餘興、競技、展覽會等開催

부내 연희전문학교(延禧專門學校)창립 제이십일주년 기념식은 이십사일 오후두시반부터 동교로천극장(露天劇場)에서 래빈백여명참집아래 거행되엿다 식순에 드러가 동교동창회장 김윤경(金允經)씨의 개회사를 비롯하여 주악(奏樂)기도등과 동교출신인 경신학교(儆新學校)리시웅(李時雄)씨의 긔념사 백아덕(白雅悳)씨의 회고담등이 잇슨다음 가튼세시반에원만히 폐회되엿다 식이 끗난다음 순서에따러 신입생대 구학생사이의 색전(索戰)교직원대 졸업생사이의 경기등이 잇섯고 이어서 고서회전람회와 및 교직원과 졸업생사이의 련합간친회가잇서 매우 성황을 이루엇다한다

被害島民一齊蹶起 俄然重大問題化

最後로海事審判까지要求!

汽船과帆船衝突事件後聞

【仁川】 귀보=목포(木浦)근해에서 선객십오명이 탑승한 칠복환(七福丸)과 일선해운(日鮮海運)주식회사 소속선 봉성환(鳳成丸)과 충돌하야 (승조원십오명중 구명은사망하고 륙명은구조되엿다함은 귀보한바와 갓거니와 충돌당시의사실이 문제화하고잇다 쌍방의 말을 종합하야보면 전기봉성환측의 주장을듯건대 이십이일오전두시사십사분경에 전기어선과 충돌하자 [illegible] 아가리해에무등(無燈)어선과 충돌하얏다고라전하고 곳구조에 착수하얏다는것을 유일한 조건으로핑계을 전기식히고자하나 일방의조난자측의주장은 목포(木浦)를떠나자 풍랑(風浪)을맛나 팔일간이나 표류한것이라 밤이면 등행선에 구조를밧고자 등을켜달고 기진한그들은 유일한 생명선으로 유일한등을 쏘고 사수(死守)하며 항해를 하라할지음에 전기 봉성환이 정면으로 접근되야옴으로 그들은 "아우성"소리를치며 최후"화불"까지 질히여 둘럿스나 마침내 충돌하야 어선은여지업시 부서지고 말엇스나 봉성환은구조는커냥 인천을 향하야 가고잇슴으로 그들은 약한시간동안이나 파편(破片)에 달리여 구호를 절규하고 잇는것을 지나가든 기선이 탐조등을 빗치여보게되자 그때야 비로소 봉성환이 도라와 구조에 착수하얏슴으로 일행십오명중에 구명의희생자를 내인것이라하야 방금인천에서는 엄중취조중인데 사건은 가장 주목되는뿐아니라 조난자측에서는 강경한태도로 제주도인(濟州島人)친목회등이 기하야 회원간에는 최후로해사심판(海事審判)까지 일으키기로 결의한후 경성동회사무소에서는 준비에 분망하야 방금중대문제화 하고잇다한다

國境橋梁管理問題

兩方意見이對立

未久에直接會談이잇슬모양

일만국경인 압록강(鴨綠江)과두만강(豆滿江)에 다리노흔것은 일본측에서 여섯군데、만주측에서 여덟군데를 분담해서 작년봄이래로 공사를진행하여 나려오는중 벌서 경흥(慶興)、온성(穩城)등두군데공사는 거지반 준공되여가는터이다 그러나 국경교량(橋梁)관리문제에대하여 일만 량국이 의견을 근본적으로 달리하고잇는데 즉만주측은 다리중앙에 줄을그어서 경계선을 맨들려고하는반면에 일본측은 조선이 두 강을꿰다 관리하고잇는 관계상 만주국측 륙지(陸地)바로압까지를 관리하겟다고 주장해서 그해결을 볼수업기때문에 세관、경찰방면에서도 관리체상 여러가지지장을 일으키고잇스므로 마츰내 그해결의 정식체결을 지을필요에 절박되여잇다 그래서 지금 만주국정부와 일본측당국사자인 총독부와 사이에 문서왕복으로 절충하는중 미구에 두나라관계자가 직접회담해서 해결을 지을것으로 보인다한다

李淡山外三名 朝鮮에引渡

天津서被捉된軍官校卒業生

【新義州支局電話】 지난이십일일대련수상경찰서(大連水上警察署)를 경유하야 남경군관학교 졸업생(南京軍官學校卒業生)조선인 경긔출생(京畿出生) 리담산(李淡山)(三三)외세명이 평북경찰부(平北警察部)로 인도되엇는데 그들네명은 일즉중국에건너가 남경군관학교(南京軍官學校)를 졸업하고 금년이월에 남경정부(南京政府)로부터 북평(北平)에 잠입(潛入)하야 일본의 북중공작(北中工作)을 교란(攪亂)하라는 밀명(密命)을밧고 북평으로 올라와 활약(活躍)하고 잇섯는데 얼마전에 다시 남경정부로부터 북평을떠나 만주(滿洲)에 잠입하야 활동하라는밀명을밧고 축시동지들을모아 만주로가서 활동할 모든계획(計劃)을 밀의하고잇섯는바 마츰내 천진일본총령사관경찰서(天津日本總領事館警察署)의 탐지하는바되어 체포되어 인도하게된것이라고한다

少年詐取團出沒

【江西】 강서읍내에는 나이십사세가량되여보이는 아이들이각상점으로 단이며 나는 아모집에서 하인노릇하는 아이인데주인이 무엇을 좀보내달라한다고 속이고 물품을외상으로 어더가지고 팔기도하고 먹기도한다는데 지난이십이일밤에도 읍내모부인이 경영하는 상점에와서나는경찰서 모형사의 집에서일하는 아이인데 비스켓트 한갑을 가저오라한다고 함으로그부인은 의심업시물건을 내여주고도 그아이의행동이 수상하므로 나도그형사네집에 볼일이잇서서 가겟스니 가티가자고 한후뒤를따럿더니 그제야 겁이나서그만 다러나고 말엇다 사실을들은 강서서에서는 방금어린사긔단의 검거에 분망중이라고한다

설마하든싀어머니를 죽이엇스랴고

사년징역의판결을밧고 고등법원까지상고

이십사일 고등법원에는 싀어머니를 때리어 죽게하엿다는 혐의로 징역사년의 언도를밧고 도모지 원통하야 그대로 복죄할수업스니 다시한번 사실을조사하여달라고 상고해온 며누리가 잇다 강원도 철원군 철원면관전리(官田里)리임이(李任伊)(二七)는 그가 스물세살때에대구부 덕산정(大邱府德山町)주교도(朱敎道)와 결혼하야 이래전긔관전리에서 자미스럽은 생활을 하여오든바 소화칠년삼월이십오일 불행히도 그의남편이황천의객이되여 그는 어린아회 둘과 늙은싀어머니와의 세식구를간알하게되야 남의집 고용사리도하며 림금(林檎)행상도 하고 하야 겨우 입에 풀칠을 하여왓스나 그는 젊은 과부의몸으로 이가튼생활을 오래동안 계속할수업서 그의싀어머니되는 한분이(韓分伊)와 의론한후 개가(改嫁)키로되야 소화십년시월십이일 그동리 리장성(李長成)(三?)에게로 두어에와 시어머니와 세식구가 사러가는바 갈때에는생활이 어려워서 시집갈것을 승낙하엿든 시어머니 한분이는 두내외와하는 틈이 마음에 자미업든지 항상불평을 말하야 그들사이에는 의견이 맛지못하엿다 그래든차에 지난일월륙일밤에도 어린애들의 부자리 관계로 말성이부러 리임이는 그의시어머니 한분이의 연구리를 두어번 미럿든바 이것이 원인으로 한분이는 그만실신마비가되야 칠일오전에 흥시에 죽엇다는것이다 이사실이 경찰에 발각되야 리임이는 존속상해치사(尊屬傷害致死)혐의로 일심이심에서 모다 사년징역의언도를 바덧는데 피고는 원통하야 복죄할수업다고 고등법원에 상고하여온것으로 상고공판은 오는五월七일 희두(喜頭)재판장주심 산택(山澤)검사립회하에 열리기로되엿다

甘萬圓의大金塊

警戒線突破 間島로密輸出

連累者세사람은未逮捕된채 崔旺吉等十名送局

약이주일전부터 본정서(本町署)에 인치당하여 취조중이던 금밀수출단사건(金密輸出團事件)은 그후계속취조중이든바 취조도일단락을지어 이십사일오후 최왕길(崔旺吉)외구명 (그외련루자세사람은미체포로기소중지)은 외국위체관리법위반(外國爲替管理法違反)혐의로 일건서류와함께 경성지방법원검사국으로 송국되엿다한다 그사건내용은 이미루차 보도한바와갓거니와 대금이환으로 경성(京城)지금상에게서 금을사서 약삼백회에 이십만원이상의금덩어리를 간도(間島)지방으로 밀수출하여 일확천금을꾀하엿다는데 그들은 비교적이방면의경계가 박약한 두만강(豆滿江)쪽을 택하야 훈춘(琿春)에금덩어리를넘어 밀송에 일경하야 룡정촌(龍井村)상인들에게 파라 막대한리익을 본것이라한다 송국된사람의 주소씨명은 다음과갓다

▲咸北城津郡鶴城面雙浦里二一三 崔旺吉(三四)▲城津邑旭町三四七 金用基(二六)▲城津邑旭町一〇一 全昌五(二九)▲咸南端川郡北斗日面大新里四七四 崔萬吉(二三)▲端川郡北斗日面大新里四六二 鄭義吉(二三)▲城津郡鶴城面雙浦里二二一 姜俊山(二三)▲城津郡鶴城面古城洞六一九 尹成日(二三)▲同郡同面雙浦里二二三 韓二山(二三)▲端川郡北斗日面大新里四四七 鄭正燮(二七)▲同郡同面同里四五六 金周奉(二三)

進明校四年生 修學旅行

부내진명여자고등보통학교(進明女高普) 사년급생도 아흔네명은 이십오일 오전열시오십분 경성역을떠나는열차로 그학교교유선파무평(仙波武平)씨외 두분의인솔아래 일본내지로 수학려행의길에올을터인데 오는오월여드레날께 도라오리라한다

大同社定期大會盛況

【大田支局電話】 전일의 형평사(衡平社)이후에 새로조직된 대동사(大同社)의 정기대회는 이십사일 오전십일시부터 대전극장 경심관(鏡心館)에서 열리엇다 대회에 참가한 대의원은 사십오개소지부에서 일백이십사명이 참석하야 총례에 보기드문 성황을 이루엇다 정각에 집행위원장 리성순(李聖順)씨와 사회와 부위원장 강상호(姜相鎬)씨의개회사로 개막되여 순서에따라 토의사항에 들어가 중요한것으로는 십오만원으로 사업부(産業部)를 신설하야 우피(牛皮)무역기타로 대동사원이 경제적으로 자립할 길을찾도록하고 동시에 대동사원의 자제교양에 주력하며 또회관문제등에 대하야 각대의원들은 열심히 토의중인데 이번대회는 대동사가 대전에 본부를두고 처음모인회합으로 각대의원들은 대동사원의 각별한 경제적자립과 자제교양문제에 주력한바는 특히주목을 끌고잇다

運動競技

拳豪의交歡! 李奎煥君送別戰

熱狂的大盛況裡에終了

李君의戰術에는더욱感歎

拳鬪朝鮮의 名譽를 兩肩에지고 戰地伯林으로 出征할 우리들의보배拳鬪選手인 世界올림픽正選手 李奎煥君의 送別拳鬪戰은 同君을위하야 朝鮮拳鬪俱樂部主催아래 二十四日午後七時四十分부터 本社大講堂에서 金昌煇氏開會에뒤이어 宋孝鏞對李在木兩君의最初對戰으로 열리엇다 이날은降雨가잇슴에도 不顧하고 李君의前途를 祝福하는 數多의 觀衆과 同君이 在學하는 中東學校生徒等을 비롯하야 場內는 定刻前부터 超滿員을 이루엇섯다 그리고 本部委員 尹鎬憲氏의紹介로 李奎煥君이 올림픽拳鬪의 正選手되기까지의 努力과 또는 그過去의 輝煌한 戰績및同君을 養成한 朝鮮拳鬪沿革等을 說明하야 滿場觀衆들을 놀라게하엿스며 熱鬪하야 同俱樂部部長 成義慶氏가 李君의 祝勝을 期待하는 懇切한表情으로 贈呈하는 銀盃가 李君의손에 쥐여젓다 그리고 當夜送別戰의 經過는 다음과갓다

宋孝鏞……判定……李在木
尹文植……判定……李海鵬
(以上審判 朴春緖氏)
金泰永……判定……洪鍾殷
金明鎬……判定……安大植
(以上審判 朴龍辰氏)
朴春緖……判定……片裕玉
朴龍辰……判定……宋在殷
【以上全部오픈·깨인】
李奎煥……判定……金永福
(以上審判 成義慶氏)

遞信4 阪急3

阪急職業野球團對遞信軍戰은 二十四日午後四時三十八分부터 京城球場에서 西瀨(球) 橋口, 佐藤(壘)三氏審判, 遞信先攻으로開始한바結局四對三으로 遞信勝利 戰六時二十五分
◇投捕(遞信)高田、古賀(阪急)山田、倉本、松本
阪急(000020100) 3
遞信(201001000) 4

第一回全朝鮮都市對抗蹴球戰

劈頭戰은群山對順天

今日京城運動場에서開幕

同業朝鮮中央日報社主催의 第一回全朝鮮都市對抗蹴球戰은 今二十五日午後零時半부터 各都市를代表한 群山、順天、平壤、淸州、元山、安岳、鎭南浦、馬山、咸興、京城等의 十個都市를 代表한 精銳를 鍛鍊한 選手 百五十餘名選手의 熱戰으로 開幕할터인데 各都市代表팀의 對陣은다음과가티 決定하엿다

◇第一回戰 A群山對順天(零時半) B平壤對淸州(二時)
◇第一回戰 C元山對京城(三時半) D馬山對咸興(五時)
(以上二十五日 第一日對陣)
◇第二回戰 E鎭南浦對A勝者(零時半) F安岳對B勝者(二時)
◇準決勝戰 C勝者對D勝者(四時) E勝者對F勝者(五時)
(以上二十六日第二日對陣)
決勝戰은二十七日午後四時十五分

올림픽派遣選手 七八十餘名減少

日本體育協會에서는 廿三日正午부터 丸之內同協會事務所에서大島專務理事以下 各理事가 出席한後 올림픽後援會에서 活動中인 올림픽大會 經費募集金狀況報告及 派遣役員、代表選手團의員數에對하야 協議한結果、先發의馬術을除外한 參加競技團體의要求人員에對하야 不得已한 削減案을作成한後 各種競技의理事選出의代表를 召集하야 代表選手의人員을 若干削減하야주기를 要請한바잇섯는데 各團體代表는모다卽答을 保留하고 辭去한바豫定하엿든 二百七十名보다는 約七八十餘名이 減少될것으로 觀測되여잇다한다

城大開校記念運動會

城大에서는 來五月三日午前九時부터 開校十週年記念運動會를同校庭에서 學部를비롯하야 豫科病院等의 合同主催로 열릴터인데 滋味津津한 順序가 만흘터이라한다

今日의運動

▲蹴球=第一回都市對抗戰第一日 群山對順天(午後零時半) 平壤對淸州(午後二時) 元山對京城(午後三時半) 馬山對咸興(午後五時)京城運動場(蹴球競技場)
▲A마라손=第十三回A마라손會 午後三時光化門네거리를出發 着點으로擧行
▲野球=京電對金鑛(午後一時半) 金鑛對阪急(午後四時半)京城運動場
▲럭비=春季리ㅡ그戰 城材對京商(午後四時) 高工對龍中(午後五時半)龍山鐵道場

開城에遠征 同德女高卓球部

廿九日京城出發

同德女高普 卓球部에서는 開城高麗體育會主催의 第二回全朝鮮卓球大會가 來二十九日 午後一時부터 開城高麗靑年會館에서 열리는것을 機會로 監督 孫貞順氏引率下에 二十九日 午前十時二十分 京城驛發 北行列車로 遠征에 登하기로된바『멤버』는 다음과갓다
▲코ㅡ치 金敬玉 ▲主將 姜彰玉 ▲選手 姜彰玉、李孝淑、柳順男、許完順、姜鳳姬、鄭榮萬、宋貴賢

보음보양 절대적효약 가이자ー!

▼다음가튼신 분은 가이자ー를쓰시오
가이자ー의효능
빈혈증(貧血症)신경쇠약(神經衰弱)로쇠(老衰)근기상실(根氣喪失)영양부족(榮養不足)성적신경쇠약(性的神經衰弱)보혈강장제(補血强壯劑)
약은 환약이오 동서양정제약、약갑십원、오원、 중세가심하면십원짜리를쓰시오
경성서대문신성당으로주문하시오 지방송료선금십오전 대금인환삼십오전

림질、대하、방광병중엔 구로벨이 제일

▼다음가튼 증세에는 구로벨을쓰시오
구로벨의효능
남녀만급성림질(男女慢急性淋疾)대하증(淋毒菌起因帶下症)뇨도염(尿道炎)고환염(睪丸炎)(산증)방광염(膀胱炎)섭호선염(攝護腺炎)녀자오좀소태、(女子消渴)관절염(關節炎)자궁내막염(子宮內膜炎)라팔관염(喇叭管炎)란소염(卵巢炎)림독성제증(其他淋毒性諸症)
약갑 특제구원、만성용오원、급성용과 부인오좀소태에삼원이오 오원이나삼원이나다 일주일분이오 위장을상하지아니합니다
약은 경성서대문신성당으로주문하시오 당일로비밀히보냅니다 지방송료는 선금이면십오전대금인환이면삼십오전이오

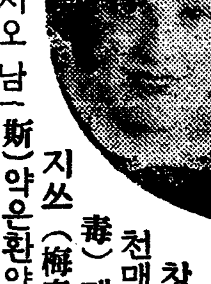

매독엔 푸로다ー! 가제일이오

이런분은 쓰시오
남녀의 국부가 헐고가려운데 눈이희미하고 팔다리가쑤시고 목이쟁기고 머리가빠지며 여긔저긔종기가나고 코가헐고 멍울이슨데는 푸로다ー를쓰시오
푸로다ー의효능
매독(梅毒)、창독(瘡毒)、태독(胎毒)、습독(濕毒)、선천매독(先天梅毒)、감창(疳瘡)、후천매독(後天梅毒)매독성류마지쓰(梅毒性僂麻質斯)
약은환약이오구감이나거나위장을안상합니다
약갑 칠원、오원、삼원 오래되고중한분은보통병과다르니칠원짜리를쓰시오
약은 경성서대문신성당으로 주문하시오 당일로 비밀히 보내드립니다 지방송료 선금이면 십오전 대금인환이면삼십오전이오

만일효도가업슨지 이상일쓰시와 특이성의 체질(特異性體質)로 병에안맛거나 광고와 틀니는점이잇거나 마음에 안맛거나 특효가업거든 약을곳보내시요 청구하시는대로 하여드리겟습니다

京城西大門電車停留場前(五) 제일병원압
發賣元 神聖堂藥品直輸入株式會社
代表電話光化門三四〇番 振替京城四九五〇番

桃花町에夜間金庫 今月부터每月開設

경성부에서는 마포정(麻浦町)도화정(桃花町)현석정과 강서방면납세자의 편의를 위하야 마포정전차정류장사에서 동막으로 들어가는골목에 야간금고를 개설하고 이달부터 매월이십오일밤에 여섯시부터 아홉시반까지 제반세납과공과금을 바다 드리기로 하엿슴으로 동방면리용을해주기를바란다고한다

基地所有를圍繞코 洞民과學校側紛爭

桃花町民等은最後對策을講究次 廿五日에洞民大會

학교기지를 에워싸고 학교측과 동민들과의 사이에분쟁이 계속되고잇다 부내 도화정(桃花町)에 잇는 력사기픈 양영학교(養英學校)는 마포(麻布)재산가 리완구(李完九)씨가 현금 오만원을 내여가지고 그 내용과설비를 확장하야 얼마전에 마포축으로 교사(校舍)를 신축이전하엿는데 예전 헌교사기지 시가일만오천원가량되는것을 학교측에서는 그 학교재산으로 집어너으려하고 도화동 동민들은 그집터는 처음에 그 동리사람들이 푼푼이돈을 모아가지고 산것이므로 그것은 그동민들의 소유인즉 양영학교로 넘겨줄수업다하야 서로 말성을 이르키고잇다 그리하야 이십오일밤일곱시에는 도화정재이구회관에서 동민대회를열고 이문제를 토의할터이라한다

躍進仁川의三大慶事 記念方式을協議

有志會에서經費九千餘圓을計上 三日間晝夜로擧行

[仁川]약진인천의 무역액이이억원을 돌파하고 축항의현착을 놋기게되야 해면(海面)식구만평의 동양축항을 일천만원공비로 기공케되자 이백만원예산의 인수(仁水)철도를 또한기공케되어 이상대경사를 맛게된 인천부에서는 지난이십사일 공회당에서 유지회를개최하고 축하회거행에 관한것을 토의하엿는바 경비구천팔백사십원으로 오는 오월십오일부터 삼일간 주야를 통하야 성대한 긔념식을 거행키로하얏다한다

工業機關見學 發明學會主催로

과학지식보급회(科學知識普及會)와 발명학회주최(發明學會)『과학데이』는예정과가티 십구일을 전후하야 과학지식보급 좌담회 『라듸오』방송 자동차기행렬 발명가표창식(發明家表彰式)과학강연회와 과학활동사진등으로 대선전을 하엿거니와 이십오일에는 견학단을 조직하야 중요하다는 공업기관을 순회관람하리라는바 그견학단에 참가하고자하면 남녀를 물론하고 미리 주최측에 신입하기를 바란다하며 그견학장소와 출발시간은다음과 갓다한다

一、市內班見學 中央試驗所、科學館

二、市外班見學 龍山鐵道局、永登浦京城紡織會社

出發＝二十五日午前十一時

集合＝朝鮮中央日報社前

申込＝電話光一八七五番으로(發明學會)

兒童藝術研究協會 어린이날祝賀大會

전조선적으로 직히는 어린이날이 갓까워옴을따라 경성에서는 각방면으로 만반준비에 분망중 조선아동예술연구협회(朝鮮兒童藝術研究協會)에서는 조선어린이날중앙준비회와 재경아동예술연구단체 공동후원으로 오는오월이일(어린이날전야)밤일곱시부터 종로중앙긔독청년회강당에서 『어린이날축하대회』를 개최할터이라는바 상세는추후 발표할터이나 그개략은 다음과갓다고한다

◇出演團體와演士

두루미會 꾀꼬리會 旺新童友會 新興童謠研究所 童謠 忠信童謠會 綠星童謠研究會 京城어린이放送會 特別出演 아파·하-모니카빤드其他 童話 高長煥 金福鎭

一 薪炭市場의移轉은 우리生命線의剝奪

二千餘勞働者와二千餘小資本主 將次어떠케살라오?

舊京城第六篇

긴급동의 리레의 『파톤』을 바든 기자는 장안의 부억을 맛고잇는 봉래정신탄시장을 차저갓다 봉래정신탄시장이 설립되지는 오랜력사를 가지고잇스며 그에따른 경제적 영향은 커다란것이라한다 그런데 사월일일을 기하야 대경성부라는 새로운 행정구역을 가지게된 부당국은 철도국과호응하야 청량리역이 화물역이되는것을 전제로 금번가을 신탄시장을 청량리에 이전키로 결정하엿다한다

그와가티 신탄시장이 이전되면 그에따라 당연히 생길여러가지 긴급동의가 잇슬것이라하야 기자가 봉래정을 차저간것이다 봉래정다리에 한발드려노으면 산가티싸인 나무와 런벨과 가튼길을도라다니는 수만흔 군중을 안하에 볼수가잇다 이곳이 대경성륙십오만인구의 화목문제를 해결하는곳이다

먼저 현 봉래정신탄시장의 현세를 타진하여보자

매년 강원도 황해도 함경도、충청도에서 서울로 올너오는 화목이 삼천팔백여차 근사백여차라는데 이를도수로 말하면 일만구천삼백구십톤 이라는 크다란 수자를 보이고잇다 이것이 일년간 우리서울사람이 소비하는 화목수자라고한다 그러면 이시장에 종사하는 즉 이시장으로말미암아 생활하여가는 사람이 얼마나되면 직접관계자가 이천여명이며 또그들을 대상으로 영업하야생활하여가는 사람이 근이천여명이라하니 합사천여명이라는 사람의 식량문제가 이신탄시장흥망십으로 해결되여간다 이만큼한 큰 경제적영향을 가지고잇는신탄시장이 이전된다니 넛지그이들에게 긴급동의가 업슬리가 만무할것이다 그들은말한다

시장 이전문제는 오로지 우리를 문제삼만 아닙니다、웨그런냐하면── 화목이 우리인간 생활의 필수품의 하나이니 시장 이전문제로 인한 신탄시세 여하가 륙십오만시민의 생활의 큰 영향을 가지고 잇지안켓습닛가、가령이 전하면 시세가 나린다면 소비자로는 그이상 더조흔일은 업슬것입니다 만은 우리들생각에는 도로혀 빗사지면 빗삿지 싸게될리치는 업습니다 청량리시장이 설립되면 첫재로 중앙시가지와 먼거리를가지게되니 자연 그간에 중간상인의 발생이 가능할것이며 중간상인이 생긴다면 자연중간리득이 될터임으로 거기에 운반비를가하면 결국 륙십오만인구의 대부분을 점영하고 잇는 세민층 중산계급에게는화목대는 자연 큰위협을 가지게될것입니다 일편이러한점도 생각될것입니다 청량리로 이전된다면 현시장보담 넓은면적을가질수가 잇슬터이니 그에따라 화목저장량이 만허짐으로 나무의저장량이 적어서화목대가 크게폭등을한다던가 그와가튼 시세의급작한 등락이 적어짐으로 시세가비교적 안정화하야 화목대가싸질것이라는점도 잇지만은 이점은 전기불리한점보담은 훨신가능성이 적다고생각합니다 자-인제는 남에게 이시장이 전연불리 하리라고 생각함으로 자연 소비자측에는 타격보담 우리들의 구슬픈타령을 좀드러주시요 시장이이전된다면 첫재로 이시장으로 생활하여나가는 우리들 근사천명의 자유로동자 영업자가 그날부터 생활난문제가 조칠것은 불보기보담 더확연한사실이아니겟습닛가 매일 최고로 돈벌어야 겨우이십전 버는서저우호구지책을 강구하여가는 우리들게서 일터를 빼앗는다는것은 참으로 큰문제입니다 이처럼 곤란하고 자유로동자가 거리에 홍수와 가티 범람하고 잇는이시절에 어디로가서 일터를차즈며 생활문제를 해결하겟습닛가 혹은이런말을 할분도 계실것입니다 청량리로이전하야 일터를찾으라고 그러나겨우생활을하여나가는 우리처지로 어디서 이전비용을 념출하며 어느방면에서 주택문제를 해결하여갈닛가 청량리、왕십리에는 우리의일터를 빼아스려는 자유로동자가 대기하고잇습니다 우리들이 시장을따러 이전한다면 자연그들과 경쟁이 생길것이며 본바닥로동자는 몬 우리보담 유리한조건을 리점으로 가지고잇는이상 결국은 우리들의패북을 예측할수밧게업지안켓습닛가

또 생산자측으로보아도 청량리로 이전한다면 지리상관계로 화목시장이 분산될것이며 그에따라 판매량이 감소될것을 예측할수잇스니 이현상은 그들에게는 큰문제이며 이에반하여 시장이넙버지는관계로 저장량이만허짐으로 자연자금이현재보담 더필요될것이며 그에따라 경쟁문제도잇슬것입니다 이와가티 여러방면으로보아 신탄시장이전문제는 크다란영향을가지고잇슴으로 시장이전문제는 큰고려를 요할문제라고생각합니다

만일 절대로이전이필요하다면 당국은 모름직이 적기와 가튼 여러점을 고려하여 선처한후에 이전을실현하는것이 타당한줄압니다 만일 그러치안흡다면 큰사회문제화할 우려가잇다고생각합니다

(사진은 신탄시장의일대)

東部京城廿三個町 住民은十萬을突破

里門町의七六二名이最少 最密地帶는新堂里

지난사월일일부터 새로생긴 경성부동부출장소관내(京城府東部出張所管內)이십삼개정의 호수와 인구수를 작년말현재통계로보건대 일본내지인은 팔백이십호에 삼천오백삼십칠명이오 외국인은 칠십팔호삼백이십명에 불과한데 조선사람은호수에 잇서서 이만이천팔십사호 인구수는십사만사천삼백삼명으로 호수로나인구수로나 총수의구십륙퍼-센트강이란 절대 다수임으로 출장소 당국자도 이사실에 비추어 모든 시설에 잇서서 유감이업도록 하다고 하니 동부신민은 장래에만흔 긔대를 가저도 무방하리라 하며 이신설개정가운대서 호수로나 인구수로나 제일만흔곳은 신당정(新堂町)이오 최소는 리문정(里門町)의 칠백륙십이명이며 하왕십리정(下往十里町)의이 열만이천이백명이며 삼룡

東部出張所區域內戶口表(昭和十年末現在)

町別	朝鮮人 戶數	朝鮮人 人口	合計 戶數	合計 人口
敦岩町	一,〇六六	五,二六六	一,一三三	五,三六四
昌信町	二,三六七	一二,六六八	二,四三八	一三,二〇〇
崇仁町	七四四	三,六四三	七七七	四,〇五三
新設町	二,二一七	九,〇六〇	二,三一七	九,三三一
龍頭町	七七七	三,五三三	八六六	三,六九八
安岩町	七六六	三,四四六	七七三	三,四四五
鍾岩町	一四四	七七七	一四八	七六八
祭基町	六六五	三,〇四四	六七三	三,一四八
清凉里町	三三三	一,八四一	四一八	二,〇三三
回基町	三六五	一,三三四	三三五	一,三七〇
里門町	一三三	七三三	一四九	七六二
徽慶町	一五五	一,二二四	一六七	[illegible]
典農町	四三一	二,三〇三	四四一	[illegible]
踏十里町	一六六	六六六	一六六	[illegible]
沙斤町	一六四	七六六	一六六	[illegible]
馬場町	七六九	三,七七五	七六五	[illegible]
杏堂町	四〇〇	二,〇六八	四二三	[illegible]
鷹峰町	二〇四	一,一一四	二〇四	[illegible]
金湖町	四〇六	一,九〇七	四一〇	[illegible]
下往十里町	二,二四〇	一〇,六四〇	二,三六六	[illegible]
上往十里町	一,五五四	七,六六五	一,五六〇	[illegible]
新堂町	五,七六七	二七,三三一	六,三三四	[illegible]
玉水町	二一〇	一,〇四〇	二一〇	[illegible]
計	二二,〇六六	一〇四,三〇三	二二,九六四	[illegible]

東部京城引繼 完全히終了

경성부동부출장소(京城府東部出張所)에서는 본래고양군 숭인면 한지면(高陽郡崇仁面、漢芝面)으로서 지난사월일일 숭인면(崇仁面)으로부터 정식으로 사무인계(正式事務引繼)를 바든것을 비롯하야 이십사일에는 한지면(漢芝面)으로부터도 정식인계를 바덧다하니 여긔에비로소 내용으로나 형식으로나 완전한 행정긔관(行政機關)인 동부출장소가 출현된것이라한다

鐵道協會員에 朝鮮을大宣傳

대련에서 개최되는 철도협회총회에 출석하는회원제일반 일백륙십명은 이십칠일오후여섯시반 림시렬차로 경성에도착하야 경성시내와 인천을구경시찰하고 오는 이십구일 오후여섯시반발 림시렬차로 대련에향하야 출발할터인데 철도국에서는 연선과 조선사정을 소개하기위하야 렬차속에 스피카를 장치하고 철도국원이 방송하는외에 여러가지로 회원의준비를 진행하는중이라한다 이와가티 철도협회원에게도 조선을 선전하야 관광객을초치하기에 노력하고잇다

總督府後庭의벗꼿 今年에도一般公開

작년부터 일반에게개방한 총독부후정의벗꼿은 금년에도 공개할터이라는데 오는삼십일에나 피기시작할터임으로 창경원의 밤벗꼿과 아울러 낫에는 하로의 청유를 꼿미테서 보낼만한곳이 되리라한다

安國洞光化門通行 電車의改善을要望

종로에서 안국동(安國洞)을거처 광화문으로다니는 소위안국동선전차는 도대체위그리도 속력이느리며 회수가 떠딤닛가 그뿐아니라 전차도가장헌고낡은것만 이선으로돌리는지 문채이열어지지안는것 좌석이 떠워서 안질수도업는것이만흐니 이것이무슨경우이오 그리고운전수도불친절한사람이 이선에만흡니다 이러케차별대우를하나요? 가튼요금을내는바에야 새차에 친절한운전수가 운전하는전차를 타보고싶은것이 나의소원이니 제발좀이선에도 조치를하여 주오 (安國洞一住民代表生)

술래골을掃除하라

종묘(宗廟)담을 끼고도는술래골에는 사람들이 만히통행할뿐만아니라 마차우차도 만히 통행하는곳인데 어떤사람들이 쓰레기를 이길에함부로버리고 심지어 고양이、개똥오줌을 갓다버리며 심지어 소대변까지 버리고 파리가괴고 냄새가나서 도모지다닐수가업는 형편이로 그근처에거주하는사람은 여간고생이아닌바가 아닌데 경성부의 소제부도 이것이 어째 소제조차안하니 이것이 어떼 된셈인가요 경찰당국과 부청당국에서는 좀이것을 깨끗이하도록함이 어떨가요? (술래골生)

規定

『市民의號令』 란은 文字그대로 市民의號令입니다

一、公衆의不便、民衆의不平、公共機關의責任者의 勤務怠慢等을 指摘하야 이를 是正하야 號令하시요

一、投書用紙는 葉書로하되 具體的事實을 明記하야 記名하되 匿名을 許하지안습니다

一、投書는 本社社會部 市民의號令係로

商人聯合運動會에 金品의寄附遝至

경성상인련합운동회는 예정과가티 오는이십륙일 개최하기로 하엿다함은 이미보도하엿거니와 이번운동회에 찬조하야 각방면에서 다음과가튼 긔부가잇섯다한다

宋鎭九五十圓 李興周二十圓 金千龍三十圓 崔命元二十圓 林鶴初三十圓 朴性浩二十圓 元亨商店二十圓 金興慶二十圓 李泰燮二十圓 朴元植二十圓 金興悅二十圓 李相烈二十圓 元仁洙二十圓 安昌鎬十圓 孫宗榮二十圓 李永善十圓 朴裳得二十圓 表弘植十圓 田學淳二十圓 張基英十圓 崔興俊二十圓 崔毅明十圓 張元鎬十圓 金榮溥十圓 金鎭浩金圓 宋進華十圓 普信商會十圓 朴朋喜五圓 洪在榮五圓 安春植五圓 姜興奎五圓 區斗煥五圓 金奎熙五圓 崔好先五圓 朴容淳五圓 崔炳立五圓 崔性元五圓 申昌奎五圓 李德秀三圓 金光洙三圓

合計 五百五十一圓也

▲物品部

廣告塔(아치)五個 麒麟비루株式會社 廣告塔 삽포로비루株式會社

愛用者御優待

専賣特許 파파인酵素應用 藥用크림

陽陽한春光을마지하야

美와幸의懸賞

永遠히빗나는 珠玉의女王은 다이야몬드

永久히직히는 美容의女神은 アモンパパヤ

特殊强力한藥用의效力에依하야 皮下深部의色素에作用하야 新時代의 ... 가되야 밀어버리고 기미가빠지며 ... 新春에마지하야美와幸福의긔쁨을자랑키위하야 アモンパパヤ를愛用하시라。 左의規定에依하야 贈物을드립니다。

懸賞應募者에게

賞品

다이야몬드入指環 프라치나臺

服部時計店特製品。一人一個式三名에進呈

락키-링구 美와幸福의守護

象毛에金帶指環。一人一個式百廿名에進呈

분방석(粉含) 鑑外되신全部에進呈

問題 右의愛用스타-名과愛用者인당신의芳名과年齡이세가지를記入하시오。

用紙 アモンパパヤ外箱天蓋만

方法 裏面白紙에記入하야 封筒에너허三錢切手貼付

締切 昭和十一年四月末日到着分

發表 主婦之友婦人俱樂部六月號

賞品 昭和十一年六月廿日付發送

△正解者多數일제는抽籤에依함

迫る〆切

▽定價 一圓 ▽二倍入 ▽三倍入 ▽內地各店에서販賣

アモンパパヤ 아몬파파야

東京市神田區松住町十二 株式會社 杉田商店 電話下谷一六七〇番 振替東京七八四六一番

副業本業 自宅で儲かる

○寫眞製造者募集 가장安全確實히된다

マルハマ紙工業所 大阪市港區市岡元町四丁目 電話西六二四〇番

各種信託 迅速有利 低利貸出

京城府南大門通一丁目九十九番地

朝鮮信託株式會社 社長 谷多喜磨

支店所在地 群山、釜山、木浦、平壤、大邱 (營業案內呈上)

장갑 製造家를求함

○年中無休……收入確實

本業으로小資本으로서京城府의要求에應하고 婦女子들이容易하게製造、製法은三日의講習으로充分、製品은一手로引受、絲綿은供給하여드림으로써遠地에서라도不便업시取引할수잇슴、目下有利한條件으로서製造者急募中 詳細는通知次第說明書無料送呈

京城府黃金町五電停前 朝日軍手京城支店 電話本局(2)二七五三番 本店·大阪·支店·東京 平壤府德町五三 朝日軍手營業所

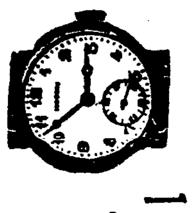

一九三六年最新型!

商報進呈(要二錢切手)

東京市淀橋區上落合二ノ六一七 セイコーシャ地方時計部 振替東京八二四五四番

四月二十一日ヨリ二十八日マデ 上映時間表 第一回 第二回 第三回

▲漫畫蛙の勳章

▲やらずの雨 松竹京都トーキー 井上金太郎作品 坂東好太郎 坪内美子出演

▲感情山脈 松竹蒲田トーキー 清水宏作品 桑野通子、佐分利信

次週(四月二十九日)より松竹『笑の還暦』『若旦那百萬石』『車に積んだ寶物』『ひやめしお旦那』『陸軍榴彈兵』

洋畫專門 浪花館

一日ヨリ廿五日迄春開く大饗宴 夜三回繰返映畫正午開場入替無 大人五十錢・學生三十錢均一

今週の超豪華番組

パラマウント本年度超特作日本版 ジョン・ヘクト、チャールス・マクアサー共同原作監督・藝術名優ノエル・カワード……主演 生きてゐるモレア

ドモン・グレゴイル監督世界の悲戀、琥珀の女王ジョセフィン・ベーカーと花の巴里の伊達男アルベール・プレジャン空前の初顔合 タムタム姫

P.C.L特作オールトーキー 山本嘉次郎監督、堤眞佐子、リキー宮川、宇留木浩主演 すみれ娘 原作徳永直・大川平八郎助演

若草映畫劇場

イカリ 이가리 ソース 소-스

日本一의産額

日本一의信用

日本一의品質

產業

鑛山金融機關도 群小金山求出疑問

高度設備나 製鍊設備資金融通程度라면 本來의 使命과 는背馳

近年 金鑛業의 產金獎勵의 宣傳이 奏効하야 朝鮮의 金鑛業은 盛況에 達하고잇다 그런데 現在作業하고잇는 鑛山數는 一千五百七十個所요 그產金額은 四千萬圓으로 추算한 朝鮮의 天然賦存에 比하면 貧弱한 數字인것이 事實이다 그리고 前記作業鑛山中에는 年產金額 五萬圓以上의것이 一百三十九(九分之五) 五萬圓以下의것이 一千四百三十二(九割一分)인데 이群小金山의年產金額은 平均二千圓에 不過한 現狀이다 이에對하야 總督府鑛山課當局에서는 일즉부터 產金助長策의 必要를늣기어 鑛山金融機關의 新設을 計畫中이든바 昨報한바와가티 「鑛業會社의 金融促進」與旣存金融機關의 新設等案을 考慮中에잇다고한다 果然 右記諸案中의 어느것이 實現되야 中小鑛山의 積極的助長을 하는同時에 朝鮮產金額의 膨脹을 圖하는 實効를나타낸다고하면 慶事이겟거니와 이제當局이 第一線에서서 鑛山金融의 圓滑을圖하기爲 要望하는 某鑛業會社의意向을드르면 當局이 計劃하는 鑛山金融機關이란 엇더한 內容의것인지는 알수업스나 萬若實現이된다고하야도 從來와가티 出鑛만하야노코 成績을 엇지못한 것이거나 鑛山을 買收하고 作業을 하지안는 未知數의鑛山에는 融資가 依然 困難하게될것이다 다만 探鑛하야 成績이 確實한 鑛區는 融資가 可能한것으로 高度設備가必要하다든가 製鍊設備 其他運營에 必要한 資金이라면 可能할것이다 이와가튼 程度의 金融機關이라고하면 鑛區의 大部分을 占하는 中小鑛山은 金融機關의惠澤을 입을수도업는것이어서 結局 同機關의 鑛山金融機關도 그 任務가 充分히 發揮되지안을가하는바이잇다

各道의鑛業現勢

平北이首位를占領 全體로昂進을繼續

旣報한바와가티 昭和十一年一月末現在의 全朝鮮鑛區設定數는 鑛區數實로 五千五百九十六鑛區 이 鑛區坪數三十七億九千二百二十七萬二千百八坪이라는 大面積에達하야 이를 昭和十年初에比較하면 鑛區數에잇서 一千二百四十二 坪數에잇서 九億七千百十九萬六千二百八十二坪의 增加로 鑛業熱時代를 遺憾업시 表現하고잇다 最近 三個年間의鑛區數 同坪數를 擧하면 다음과갓다

(坪數千坪單位)

	鑛區	坪數
昭和九	[illegible]	[illegible]
十	[illegible]	[illegible]
十一	[illegible]	[illegible]

그리고 이를 各道別로보면 鑛區數에잇서서는 平北의 八百七十五、江原의 六百卅六、忠南의 六百七이 筆頭이고 面積에잇서서는 가튼 筆頭가 平北인데 이다음으로 平南、江原의 順位이다 道別은 다음과갓다

	鑛區	坪數 千坪
京畿	[illegible]	[illegible]
忠北	[illegible]	[illegible]
忠南	[illegible]	[illegible]
全北	[illegible]	[illegible]
全南	[illegible]	[illegible]
慶北	[illegible]	[illegible]
慶南	[illegible]	[illegible]
黃海	[illegible]	[illegible]
平南	[illegible]	[illegible]
平北	[illegible]	[illegible]
江原	[illegible]	[illegible]
咸南	[illegible]	[illegible]
咸北	[illegible]	[illegible]
合計	[illegible]	[illegible]

▲……白菜移植……▲

甘藷栽培法

만히收穫하려면이럿케

本田의肥料

甘藷는 肥料의 吸收力이 極히 强하야 施肥量도 적어도 足하다 窒素質肥料가 만흐면 부질업시 莖葉만이 繁茂하야 甘藷의 形成比例가 적고 또 品質이 낫부다 收量을 左右하는것은 加里分이다

有機質肥料로서의 堆肥는 瘠薄地에 施하면 効果가 顯著하나 肥沃地에 施하면 莖葉의 繁茂가 甚하다 따라 初期한 土質에는 有機性肥料는 不必要하다

一段步에 施用할 三要素의 分量은 土質에 依하야 甚히 다른것으로 肥沃地에는 窒素一貫、燐酸一貫五百匁、加里三貫가량으로 定하고 瘠薄地에 잇서서는 五割가량의 窒素를 增加할 必要가잇다

肥料의 種類는 加里及燐酸 肥를 主로하고 米糠 過燐酸石灰 骨粉 草木灰等을 使用하고 瘠地에잇서서는 堆肥、大豆粕、棉實粕等을 使用할것이다 이제 그分量을 示하면

【一例】
完熟堆肥 百五十貫
棉實粕 六貫
過燐酸 六貫
草木灰 十五貫

【二例】
完熟堆肥 三百貫
米糠 三十貫
草木灰 十六貫

▲備考=前者는 壤質埴土、後者는 有機質이 적은 砂質土에 施할 標準을 示한것이다

施肥時期는 原肥와 補肥의 두가지로 區別하야 施하는데 土質에따라 原肥를 施치안코 補肥만 施하야 그 全量을 施하는 이도잇고 그와反對로 原肥로 全量을 施하고 補肥를 全然施치안는이가 잇다 一般으로는 原肥를 施치안는때는 藷의 發育이 나쁘고 또收量도 減하는듯하다 그러함으로 補肥를 全然 施치안는데는 藷의發育을 助長하야 그結果 藷는軟弱하여저서 나쁘다

補肥를 施할때는 一回로 足하고 早熟栽培에잇서서는 六月上、中旬頃 普通栽培에잇서서는 七月下旬乃至八月上旬에 施用함이조타

그리고 藷이 伸長함을따라 때로 蔓을 뒤치어 地面에 節根을 防止할것이다 蔓을 뒤치는데 適當한 時期와 回數는 在來 一定치안코나 藷이 五六尺으로 伸長한때부터 八月下旬에이르는 時期에 三―四回함이 普通이다

九月以後에이르러서는 藷葉이 反轉치말고 晴天으로 莖葉에 이슬이 업는때에 藷을 우으로 잡어들어 地面에 密着함을 防止한다

收穫及貯藏

甘藷의 收穫時期는 一定치안코나 普通十一月上中旬頃이 오래가잇다 一般으로는 藷의 發育이 나뿐後에 收穫한다 葉이 甚히 霜害를 입으면 藷의 腐敗를 招來함으로 注意할것이다

收穫은 晴天이 連續하야 藷中의 水分이 減少한때를 選擇하고 낫(鎌)으로 맨처음 莖을 剪取하고 各株의 甘藷를 掘取하야 이를 地上에 排列하야 日光 空氣를 조이어 甘藷의 水分을 發散시킨 때로 貯藏에 부르게 하는것이 조타

貯藏은 普通栽培에잇서서는 早熟栽培에잇서서는 相違하나 七月中旬頃에 잇서서는 百貫內外가 普通이다 甘藷를 貯藏함에는 干先貯藏에 조하 甘藷를 選擇하고 藷을 乾燥한 狀態로 하는것이 조타 地下水分을 發散시킨後貯藏한다

設置場所는 地下水位가 낫은 土質이 堅緻한 粘土地로 表土가 얏고 粘質이 混交된 土地를 選擇한다

窖室의 種類는 甚히 만흐나 成績이 조흔것은 縱道形窖室이다 그치數는

(가)入口直徑二尺五寸、深十尺
(나)窖室入口의高二尺七、八寸 幅二尺五寸、長十二尺
(다)窖室의高四尺五寸、幅四尺五寸、入口로부터 十六尺

맨처음 乾燥한 藷을 反復하고 甘藷를 排列하고 順次로 이를 反復한다 이 窖室은 每年 이를 使用할수잇다

病害와防除法

(一)黑斑病(黑疤病、黑皮病、軟腐病) =黑斑病은 藷의 傷處에 侵入하야 發生한다 甘藷가 愈腐大함을따라 그周圍에 黑褐色의 斑點을 生하고 이斑點은 甘藷가 肥大함을따라 漸次擴大하야 黑褐色으로부터 暗色으로보이게된다 그部分은 後에 硬化하야 食用을 生치안코 病害에서 採取한 苗蔘은 移植後에 이에서 發病하는일이 만타 本病은夏秋의 降雨가 頻繁한때에 甚하고 또 重粘土의 濕地로 有機質이 만흔 土壤에 栽培하면 發病이만타 防除法으로서는

一、生石灰를 段當八十貫가량 施入할것
二、甘藷를 地上에 露出식히지말고 반드시 覆土할것
三、苗藷은 地上部를 切取할것
四、發病이 만흔圃場은 一―二個年間 他作物을 栽培할것
五、本田의 整理는 排水를 잘되게하는 意味에서 畦幅을 二尺가량으로하고 굳대굳대 溝를 設할것

(二)蔓割病=藷의 蔓部에 發生하고 苗床에도 發生한다 排苗後에는 藷의 發育을 阻害하고 七、八月頃 早魃때에 被害가 甚하다 그被害는 成熟期까지 繼續하다 本病은 窒素質肥料를 濫用한때 特히 苗床에 에잇난가로 或은 濕潤한 土壤을 好한다 發生한다 蔓割病의 防除法으로서는

一、發病에 栽培하는 境遇는 高畦로하야 이에서 栽植할것
二、排苗에는 鼠이나 木灰等을 撒布할것
三、被害가 만흔 收穫後의 苗藷는 燒却할것
四、發病한 初期이면 이를 掘取하야 燒却할것
五、瓜類、大豆等에 寄生하는 病이잇슴으로 輪栽에 注意할것
六、一番藷은 瘠地에 三番藷은 肥沃地에 植付하면 比較的 그被害가 적다

害虫과防除策

(一)甘藷蛾=幼虫은 頭部가 黃褐色이고 胸部는 乳白色이며 좀고 體長 二分五厘가 된다 成虫은 體長 三分五厘 黑褐色이다 甘藷의 表面에 喰入하야 藷를 害하고 또 內部에 기피 喰入하야 害한다

(二)甘藷黃斑葉捲虫=幼虫은 體長二分七、八厘로 全體는 淡黃綠色 各節은小點이잇스며 細毛가 낫다 葉을 折曲하고 그가운데 드러가 喰害한다 成虫은 體長三分이며 前翅은 淡暗褐色이고 後翅은 灰白色이다 胸部及 腹部는 灰白色이다 頭은 後翅은 灰白色이다 全翅은 赤褐色으로 水色이다 胸部及腹部는 赤褐色이다 被害는 比較的 적다

一年一回의 發生으로 幼虫態로越年하야 翌年五、六月頃 化蛹하고 六、七月頃에 成虫으로된다

一、被害가잇슨것을 注意하야 이害虫의 防除法으로서는
二、被害가 만흔 곳은 收穫後의 廢蔓은 燒却할것
三、二硫化炭素로 燻蒸할것

一、苗床時代에는 一一히 幼虫을 捕殺할것
二、多數히 發生하는 境遇에는 砒酸鉛石灰液과 加用한 撒布를 使用할것
三、收穫後의 蔓葉은 堆肥로하든가 또는 燒却할것 (完)

全南竹製品萬歲

太平洋건너 大進軍!

梳櫛五十萬個入注의快消息

【光州】全南의 名產物인 竹製品이 滿洲를 비롯하야 東洋各國에 輸出되는지 이미 오래어 年輸出額數十萬圓에 達하고잇스나 아직것 太平洋건너 米國에까지는 輸出을 보지못하든바 이번 突然 貿易協會를 通하야 米國加州에잇는 米國人(미룬)이란 大商人이 竹材梳櫛五十萬個를 第一着으로 注文하야 왓슴으로 全南道產業課에서는 竹物特產地인 潭陽、靈岩兩產業組合에 紹介하야이미 契約까지 마치엇다는데 潭陽、靈岩의 兩組合만으로는 그와가튼 多量의竹物을 遠히만들수업서 苦痛中에 잇다는바 그와가티 外國으로부터 多量의注文을 밧게된것으로 朝鮮產業界에 快消息이라할 것이다

西朝鮮三道의 雜穀生產數量

平北、安南、黃海西朝鮮三道의十 [illegible]

增產獎勵가 지나처 前年에 比하야 十一割의 增產을 告하야 生產過剩에 陷入한 朝鮮產叺의 販路開拓에 對하야서는 過般來 農林局 千田技師、阪本叺協會長等이 日本內地에 出張하야 各方面과 折衝을 逐한結果 新規販路로 門倉百萬枚 豊國產業五萬枚 其他 繼續商談이잇고 滿洲輸出、南洋進出도 有望하게되어 價格은 若干軟勢를未免하나 叺生產過剩의 念慮는 一掃될듯하다

忠北石材採掘計畫

忠北陰城郡遠南 槐山郡道安 兩面 川邊草坪等地에는 古來부터 石材가 埋藏되어잇스나 아즉까지 出世하지못하고 그대로廢土에 차여잇슴을보아 忠北道當局에서는 今年부터 同石材를活用하야 附近 普校兒童에게 製作을 獎勵할計畫을 樹立하고目下 其諸般準備를 進行中이라는바 지난 十八日부터 波多江技師가 此에對한 細密한 調查를 進行中이라한다

盈德郡棉作計畫

【盈德】慶北盈德郡農會에서는 昭和十年度부터 棉作獎勵에 着手한바 成績이良好하야 一百五十町步作付에 十五萬三千二百九十六斤의 共同販賣高를 보아 金額三千二百七十六圓七十九錢의 良好한 成績임으로 十一年度에는 作付三百町步 販賣二十五萬斤以上을 目標로 獎勵하리라한다

肥料叺販路의 開拓에 一條曙光

日本內地와 商談이 續續進行

年度 總督府生產高를 平壤總督府의 調查한바에 依하면 栗의 一百八十五萬八百九十四石을 筆頭로 總數量三百十七萬一千七百二十九石이다 이제內容을보면 다음과갓다

▲粟二、八五〇、八九四石 ▲稗一四一、八四四石 ▲黍三二、八六七石 ▲蜀黍五四三、八四五石 ▲燕麥六、五五六石 ▲蕎二四二、〇三一石

으로 다시 總數量을 道別로보면 다음과갓다

▲黃海道四百十八萬三千六百十二石 ▲平南百三十九萬五千二百四十二石 ▲平北百三十七萬一千七百七十六石이다

紅蔘輸出好轉

增栽를計畫

來年度부터着手豫定

朝鮮의 紅蔘栽培는 往年의 對中輸出의 不振으로 因하야 昭和七年 作付段別에 比하면 三分一가량 減少될것으로 昭和十三年頃이 收穫減收期인데 其後 輸出의 好轉과 收穫의 減少로 在荷도 二、三年間으로 賣盡되야 그後는 도리혀 供給不足이 될憂慮가잇다하야 專賣局及 一手販賣者인 三井間에는 人蔘의 作付面積增加計劃이 進行되야 增段案의 成立을보아 同案은 十二年度부터 實施하게되엇다 即 紅蔘의 年產은 每年三萬六七千斤에 達하는데 昭和十三年의 減收期以後에잇서는 三分一의 減收 即 二萬五千斤밧게 안되리라한다 그런데 今後每年의 輸出高를 十年同樣으로 四萬斤으로보면 每年約一萬五千斤의 在荷가 減少될것으로 今後六、七年後에는 十萬斤의 在荷는 漸減되야 其後는 每年一萬五千斤의 不足을 生하게될것으로 今後 一萬五千斤增產에 必要한 作付面積의 擴充이 當面의 問題인데 紅蔘은 收穫하기까지 六年의 長時日을 要함으로 昭和十六、七年後의 供給不足을 補充하기爲하야 十二年度부터 增段할 計畫이라한다

平南道造林面積

六千五百餘町步

平南道에서는 今春부터 六千五百餘町에 亘하야 造林에 全力

日用商品市況

二十四日 京城市內 砂糖蔘粉市勢는 大體 다음과갓다

▲麥粉 保合

蔘粉은 原料蔘의 高價임에 比하야 製品은 比較的싼데 特히 最近은 滿洲方面의 原料蔘이 昂騰되야 從來 中國市場을 中心으로 日本蔘及 製品과의 競爭이 잇던 此際에 滿洲蔘의 昂騰은 必然的으로 日本蔘粉의中國方面에의 輸出을 刺戟하고잇는 形勢임으로 日本製粉界는자못緊張되고잇스나 滿洲의蔘價가어느程度까지 持續될런지는 豫測키難하나 그모양으로 騰勢를示하는날이면 蔘粉市勢의 先高가 豫想된다는 觀測이잇다

▲砂糖 保合

砂糖은 出廻全盛期이어서 入荷도 豊富하며 賣出도 良好한狀態이다 現在市勢는

白砂糖	二二、二〇
黃砂糖	二〇、二〇
分蜜糖	一七、五〇
黑糖	一一、〇〇

가량인데 特別鹽會를 압두고市況은 現狀維持가 當分 繼續되리라하며 其後는 多少 先高가 豫想된다고한다

產◇業◇短◇信

▲豊山 慶北安東郡 豊西金融組合에서는 지난二十一日午前十二時에 豊山面事務所樓上에서 第十五回定期總代會를 開催하엿섯다

▲寧邊 寧邊金融組合에서는 지난十八日 當地金昌錫記念館에서 第二十六回定期總代會를 開催하엿섯다

▲寧邊 寧邊產業組合에서는 오는廿七日正午부터 第九期定時總會를 開催하리라고 한다 落成式을 擧行하엿다

▲舍人 平南舍人金融組合에서는 昨年여름 總工費七千餘圓으로 新事務所를 建築하고 同十月에 移轉하엿든바 지난十八日午後三時부터 總代會에뒤니어 落成式을 擧行하엿다

▲伊川 江原道伊川金融組合에서는 지난十七日午後一時부터 伊川公會堂內에서 第二十七回定期總代會를 開催하엿섯다

特產市勢

【本社支局特電】

▲安東 (二十二日)

〓安東布〓

上品	一匹(二十五碼)	自 一三、〇〇 至 一三、〇〇
中品	同	自 八、八〇 至 九、九〇
下品	同	自 五、五〇 至 七、五〇
綿麻布	團地一反(十二碼五分)	自 三、八〇 至 四、五〇

紙파나마帽 朝鮮內서製造

新會社를創立

朝鮮內婦人의 家內副業으로 紙파나마帽製造는 業者商工獎勵館에서의 講習會에 發表된라도 朝鮮內의 婦人能率은 자못優秀한 것이 確認되엇슴으로 神戶의小原商會에서는 總督府와 提携하야 積極的으로 朝鮮內에 普及할 方針을 決定하고 이原料供給、製品引受를 爲하야 資本金二十萬圓의 株式會社를 京城에 新設하기로되어 二十四日 總督府를 訪問하고 殖產局과協議하얏다 商工課에서는 好適한 家內副業으로 獎勵하리라한다

鑛山業의頭痛

鑛夫의移動漸減

特히石炭鑛에이傾向

鑛夫의 移動이 頻頻함은 鑛山業의 近年의 頭痛거리로되어잇든바 最近石炭作業의 鑛夫移動은 漸次減退하게되엿다 이는

一、鑛山의 炭鑛夫부로카가 漸次 排擊되게된것

一、無煙炭鑛의 合同實現에 依한 安定

等인데 右는 金鑛業에도 밋치어 漸次 鑛業全般에 亘하야 安定化의 傾向에 잇다

을 標準하기로되엇는데 內容을 들어보면 다음과갓다

即 植林造林樹種은 櫟松、滿洲落葉松、平壤栗、其他 七百萬株로 五十五百石과 河川及 砂防用苗 約一萬株程度를 目標로 大大的으로 指導獎勵할터이라한다 이外에 果樹苗木과 造林獎勵를 하기爲하야 機等實施 百約을

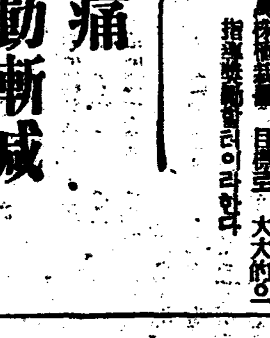

【圖書】發賣元 京城府西界町 京城第一商人 發售所 京城第一商人 一部賣店及 製作販賣店을 求함 下敎하시오 (仁川 一商人)

京城商店街

本町과鍾路槪況

昨年末現在、京城商議調查

調查範圍

京城의 商店街는 本町通、鍾路通、南大門通、黃金町通、明治町通等 其外數箇所를 擧할수잇다 그리고 住民은 主로 本町에는 日本內地人과 朝鮮人으로 構成되어 日本內地人은 만히 南部에 居住하고 朝鮮人은 이에 反하야 北部에 居住하는 따라 日本內地人商店이 만흔데는 日本內地人에 對한 商店이 多數를 示하나 그러나 本町商店街라도 朝鮮人의商店이 잇다

가령商店街에잇서서도 어느部分에는 日本內地人의 商店이 만코 어느部分에는 朝鮮人商店이 만흐며 또 相半하고 그가운데는 相當히 介在하야잇는곳이잇다 이리하야 本町及鍾路의 商店街를 代表할 本町 및 鍾路에 對하야 調查한것을 記載한다

【備考】本町 鍾路 小賣商業者數 四八七名 內譯 日本內地人 四四九名 朝鮮人 一六名 中國人 一名 外國人 一〇名 鍾路 鍾路小賣商業者數 四二二名 內譯 日本內地人 一四名 朝鮮人 五〇三名 中國人 二二名 外國人 二名

調查商店街의名稱
가、本町 나、鍾路

調查商店街의位置、長
本町 本町一丁目부터 四丁目 京城驛前으로 大體로 도로이 長이 十六丁半에 亘하야 商店街를 形成하고잇다 鍾路는 位置 鍾路一丁目 京城府內 東部一丁目부터 京城府東 大門通 本町五丁目부터 二丁目까지 約二十一町、東로 東大門通 本町五丁目까지의 約二十七町、通鍾路통鍾路와의 鍾路附近

商店街街路의幅員、路面、勾配
가、本町 本町通의 幅員은 一 五尺乃至二十間 長約三千六百尺、 舗裝은 道路二米五〇이고 路面은 人道車道로 區分되어 時間에 制限이 잇스나 禁止 自動車(個人車道路)의 通行은 午前四時부터 同十時까지는 全然禁止하고 路面은 「아스팔트」와 「콩크리트」로 되여잇다

商店街小賣店의營業狀態
(一)開業年限

나、鍾路 本町區分 … 大正 九年까지 明治 …

(以下 京城商店街 調查表 및 商店街의團體組織、商店街共同施設、商店街의夜店、露店 等 細目 계속)

商店街의團體組織

一、本町
A 가、名稱 本町一丁目繁榮會 나、員數 有資格者 八十四名 中 六十二名
B 가、名稱 本町二丁目商店繁榮會 라、設立 大正十三年
C 가、名稱 本町三丁目繁榮會 나、員數 二八店 다、團體員이될資格 地區內本通에 店舖를 가진者全部 라、設立 大正十三年

商店街共同施設

一、本町一丁目商店繁榮會
가、共同賣出 나、共同街路照明 다、共同裝飾 라、共同廣告 마、共同宣傳

商店街의夜店、露店

當地의露店、夜店은 鍾路와 南大門通交叉點으로부터 鍾路四丁目까지 約六丁에 亘하고 商店街의 排水溝一尺 人道五尺의 車道에 自治的으로 許可하고잇다 營業期는 四月一日부터十月末日까지 雨天이아니면 夜間은 日沒부터 午前一時까지 約三百店이 出店하고 冬期間은 不適當함으로 그店數는 二十二店으로 減少된다